

きらめき 上條小



校長室だより No. 16
 泉大津市立上條小学校
 校長 西鍵 利一 2014.3.17.

祝 卒業!



明日、いよいよ卒業式です。先週の金曜日に予行をして、最終チェックをしました。“万全！”と言ってもいいと思います。それほどヨカッタ！6年生はもちろん、在校生を代表して出席してくれる5年生もヨカッタです。明日、万感胸に迫るものを感じながら、巣立っていくことでしょう。全員揃っての晴れの卒業式になりますように…。



全大阪

幼少年美術展



毎年この時期に行われる絵画コンクールで、年度の最終になるコンクールです。この1年間、それぞれの学級でがんばって描いた絵を、このコンクールに出すのです。そして、個々の入賞数によって、学校ごとの成績が出されて、それをもとに学校賞(団体賞)が決定します。すると、ナ、ナント!!!上條小学校は、見事、**大阪府知事賞**を受賞しました。みんなの力です!

大阪府知事賞

☆第50回記念特別賞 **2年** 裕 穂乃花

☆ 特 選 **3年** 森脇さくら、高野 然、**4年** 兵頭星七、

5年 大橋泰紀、新井友愛、松尾颯太、前田陽向、**6年** 迫 優真、

☆ 佳 作 **1年** 大賀 蓮、田中愛菜、**3年** 小野いくみ、**4年** 池田世安、
 宮内彩花、**5年** 井上悠大、**6年** 田村優太、唐金愛絵、

☆ 努力賞 **1年** 大下穂乃香、西山聖波、住友百合香、榎本魁人、**2年** 下川蒼姫、

畝川羅夢、谷口遥斗、中野加恋、**3年** 小寺結葉、門田 嵐、永友貴耀、
 川端紗那、増田悠也、岸上紗花、根来 舞、池田夢愛、新田智弘、

4年 奥野 颯、川元琉輔、白澤綺弥莉、花田悠陽、福田奈々世、藤田遼人、
 小幡佳奈子、**5年** 岡本舞音、堀川実紅、大野愛佳、霜野克斗、永友颯真、

畑竜之介、横山菜々美、横山真捺実、奥原大賀、**6年**井関大翔、北野莉佳子、
 小泉和奏、宮内優華、椋本聖歌、山田大智、渡邊帆夏、松本航紀、



7	月	入学式、	11	金	三測定(5・6年)、	22	火	6年全国学力テスト
8	火	着任式、始業式、	14	月	三測定(1・2年)、	23	水	研究会★
9	水	離任式、	15	火	児童朝礼、	24	木	授業参観、PTA 総会、
10	木	給食開始、対面式、6年	17	木	心電図(1年)、	29	火	昭和の日
社会見学		、三測定(3・4年)、	21	月	1年給食開始、	30	水	委員会活動、



学校教育自己診断

今年度はアンケート等へのご協力を何度もお願ひして申し訳なく思っています。その中で先日お願ひしましたアンケートの結果をお知らせします。十分検討して来年度にできる限り活かしたいと思ひます。ご協力ありがとうございました。※()の中の数字は、昨年度と比較しての増減です。

診断内容

1. 校長室だよりや学年・学級だより等、学校は教育方針や子どもたちの様子をわかりやすく伝えている。(+ 10)
2. 学校は、保護者・地域の願ひに応えようと努めている。(+ 10)
3. 学校は、授業参観やオープンスクールなど、保護者が来校し、子ども達の様子を見る機会を設けている。(+ 10)
4. 先生たちは子どものことについて相談に応じてくれる。(+ 12)
5. 先生たちは子どものことを理解するように努めている。(+ 10)
6. 通知票や懇談会で子どもの学力や課題や成果がわかる。(+ 3)
7. 学校が保護者宛に出すプリントの内容はわかりやすい。(+ 8)
8. 地震・台風などの対応(臨時休校など)について知らされている。(+ 9)
9. 学校行事(運動会・遠足・修学旅行など)は充実している。(+ 4)
10. 子どもは、楽しく学校に通っている。(+ 9)
11. 子どもは、宿題や学習用具の準備など、親に言われなくてもしている。(- 3)
12. 家庭で親子の話し合う時間を持つよう心がけている。(+ 4)

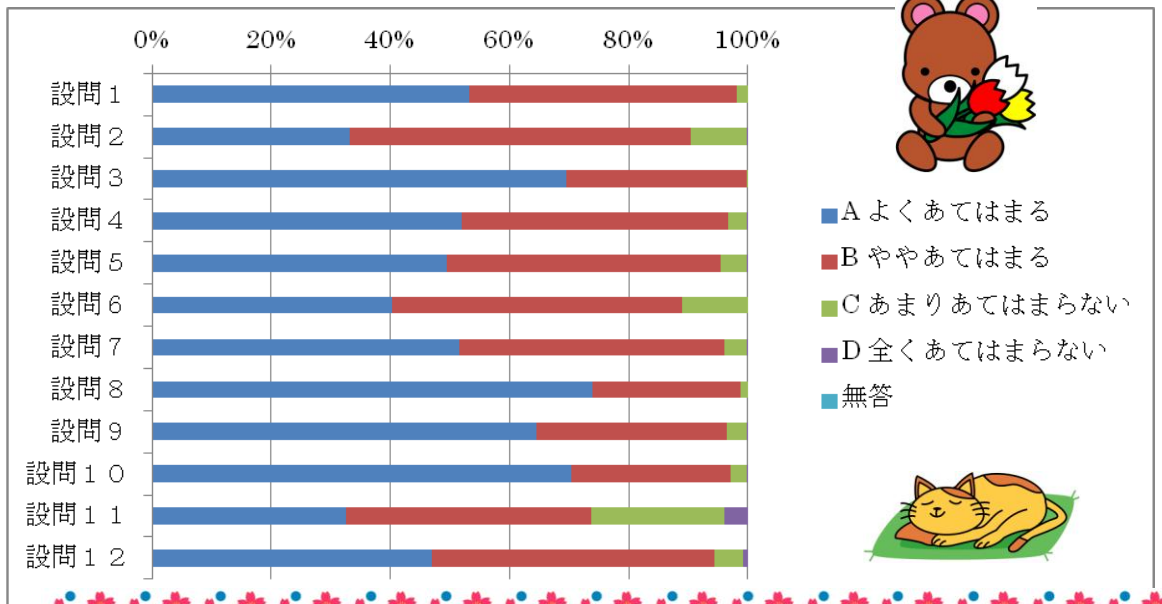
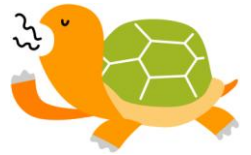

- A よくあてはまる
- B ややあてはまる
- C あまりあてはまらない
- D 全くあてはまらない
- 無答



最後に

上條に来て反省ばかりの2年が過ぎようとしています。それでもいつも温かご支援いただき深く感謝です。4月からは??もしまたご縁が継続するようでしたら、挽回のチャンス! 粉骨碎身がんばりますので、よろしくお願ひ致します。



ねこものがたり⑩ PART2



(↑左がホッペ、右がミミ)



(↑左がホッペ、右がシロ)

ここでは、ノラたちのことも書いてきました。しかしもうノラではなくて、外で飼ってる、いわゆる放し飼いの我が家のネコたちって思っています。そしてその放し飼いのネコたちにも2通りあって、常勤と非常勤があるのです。まず常勤の3匹ですが、主役が母を交通事故で亡くしたミミ。私が手作りしたミミハウスの住民です。とにかく私にべったりで、左の写真はエアコンの室外機の上でエサ待ち状態のミミとホッペです。写って

いませんが、ミミの右側にミミハウスの入口があって、そこで寝たりくつろいだりしています。時々でかいホッペと一緒にいることもあったり。すると中は満員電車。でもその方が温かいかな？朝夕にカイロを入れてあげると寒い日なんかはずっと入りっぱなし。エサは、ミミ専用のお椀にドライフードと、ミミ専用の缶詰の生のをブレンドしてあげるので、エライのは、ミミにあげたエサを決してホッペもシロも取りに行かないのです。まず先にミミにエサをあげます。するとその

様子を室外機の下で見ているホッペとシロ。そうです、ミミにエサが来たってことは、次が自分達の番だっということが分かっているのです。最初の頃はドライフードだけあげていたんですが、やっぱりかわいそうになってミミとまったく同じドライフードと缶詰の生エサをブレンドしてあげています。そうすると8匹にドライフード+缶詰のエサをやっていますので、かなりの金額になって…私のビールは、発泡酒から第3のビールへ、しかも特別安売りの1缶100円の時だけ飲めるということに…ト林。(TsT; 下の写真がホッペとシロにエサをあげた風景です。2匹専用のお茶碗があって、それで仲良く食べています。ついでに、我が家の部屋飼いのネコたちのエサですが、実はドライフードだけで5種類使っていて、それぞれに配合の割合を変えています。A(毛玉ケア用)、B(加齢コントロール用)、C(尿路結石防止用)、D(ノーマル)E(安くておいしい放し飼用)です。まずベベは、食べ過ぎ太り過ぎなので、A:B:C=1:2:1でカロリー減重視、ビビはなんと尿路結石を過去に患ったので、A:B:C=1:1:2で結石防止重視、女性陣のシーとナギとネギは、みんなスリムだし、A:D=1:1で配合して毛玉ケア重視でやっています。缶詰は共通のを使っています。しかし最近値上がりしてヒーヒー言ってます。ビビの尿路結石は、いつものようにトイレでおしっここのポーズ…エッまだ？長いなあ…エ～～まだ？…まだあ??やっとならった！って見ると、おしっこしてない！こりゃあおかしいって病院に連れて行くと、尿路結石ですって。薬と点滴で…ウン万円！あ～あまたビールが遠くなる…。一応今年度はこれが最後です。どうでしたでしょうか？なんかほんわか話ばかりですみません…。4月にもしまだご縁がありましたら…。読んで下さった方々本当にありがとうございました。終



